

PLAN DE CONTINGENCIA
CENTRO CULTURAL PALOMERAS
CURSO 2020-21

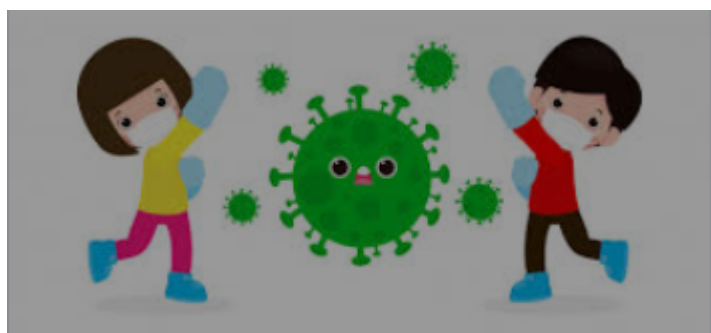

Actuación ante la aparición de casos de COVID-19



A. INTRODUCCIÓN

Los centros educativos somos espacios de convivencia donde es necesario establecer medidas de prevención, higiene y promoción de la salud, para garantizar de una manera más segura la salud de nuestros trabajadores/-as y alumnado.

Las medidas para la contención rápida de la infección incluyen la gestión adecuada en el centro educativo de las personas que inician síntomas, la identificación precoz de los casos, la identificación, cuarentena y seguimiento de los contactos estrechos y la identificación de posibles focos de transmisión en colectivos específicos. Estas acciones requieren que los centros mantengamos una comunicación fluida y continuada con las autoridades de salud pública.

Ante los diferentes escenarios que puedan darse, vamos a organizar una pronta respuesta que permita controlar un posible brote. Esto incluye la posibilidad de que se indique el cierre reactivo transitorio de una o varias aulas, junto con diferentes escalones de medidas que considere salud pública a través de la evaluación del riesgo.

B. OBJETIVO

El objetivo del presente documento es servir de guía de actuación para el manejo de casos, contactos y brotes de COVID-19 en nuestro centro educativo que permita el establecimiento de medidas de contención adecuadas.

C. MANEJO DE LOS CASOS

Definición de caso sospechoso: cualquier alumno/-a o trabajador del centro con un cuadro clínico de infección respiratoria aguda de aparición súbita de cualquier gravedad que cursa, entre otros, con fiebre, tos o sensación de falta de aire.

Otros síntomas como la odinofagia, anosmia, ageusia, dolores musculares, diarreas, dolor torácico o cefaleas, entre otros, pueden ser considerados también síntomas de sospecha de infección por SARS-CoV-2 **según criterio clínico**.

Ante una persona que **desarrolle síntomas** compatibles con COVID-19⁴ en el centro educativo se seguirá el **protocolo de actuación del centro** previamente elaborado.

- **No deben acudir al centro educativo** aquellas personas que tengan **síntomas compatibles con COVID-19⁴**, sean parte del alumnado, profesorado u otro personal, así como aquellas personas que se encuentren en aislamiento por diagnóstico de COVID-19. Tampoco acudirán aquellos que se encuentren en período de cuarentena domiciliaria por haber mantenido un contacto estrecho con alguna persona diagnosticada o con síntomas compatibles de COVID-19.
- Ante una persona que **desarrolle síntomas** compatibles con COVID-19⁴ en el centro educativo se seguirá el **protocolo de actuación del centro** previamente elaborado para ello:
 - Se le colocará una **mascarilla quirúrgica**, se le llevará a un **espacio separado**, y se contactará con la persona responsable del manejo del COVID-19 en el centro educativo y con los familiares.
 - La persona que acompañe al caso sospechoso deberá llevar el equipo de protección individual adecuado:
 - mascarilla higiénica o quirúrgica, si la persona con síntomas la lleva.
 - mascarilla FFP2 sin válvula, si la persona con síntomas no se puede poner una mascarilla quirúrgica (niños menores de 6 años, personas con problemas respiratorios, que tengan dificultad para quitarse la mascarilla por sí solas o que tienen alteraciones de conducta que hagan inviable su utilización), además de una pantalla facial y una bata desechable.

(El centro deberá disponer de un stock de este material para las situaciones en las que se requiera un EPI para la atención de un caso sospechoso).

- El **espacio** en el que los casos sospechosos esperen, será preferiblemente una sala de uso individual, elegida previamente, que cuente con una ventilación adecuada y con una papelera de pedal con bolsa, donde tirar la mascarilla (si es necesaria su renovación) y los pañuelos desechables. La sala deberá ser ventilada, limpiada y desinfectada tras su utilización. En nuestro centro va a ser la sala de dirección. Si hubiera varios casos sospechosos, se llevará a cada uno de ellos a un espacio independiente para que no compartan el aislamiento.
- Los **docentes u otro personal que trabaje en el centro con condiciones de salud que les hacen vulnerables** deberán informar a los equipos directivos que son trabajadores especialmente sensibles para COVID-19, justificada por el Servicio de Prevención de personal docente, evitarán la atención a los casos sospechosos y extremarán las medidas preventivas recomendadas.
- La persona designada como **responsable en el manejo de COVID-19** en el centro contactará con la **familia o tutores legales**, en caso de que la persona afectada sea menor de edad, para que acudan al centro escolar para su recogida. Deberán contactar tan pronto como sea posible con su centro de salud de atención primaria de referencia o llamar al teléfono de referencia de su comunidad autónoma según lo establecido en cada comunidad autónoma. En nuestro centro será la directora, aunque se va a proceder a la solicitud de una enfermera en el centro, siendo personal cualificado para ello.
- En caso de que la persona afectada sea trabajadora del centro se pondrá en contacto con su **Servicio de Prevención de Riesgos Laborales**, el centro de salud o con el teléfono de referencia de la comunidad autónoma, y se seguirán sus instrucciones. En caso de presentar síntomas de gravedad o dificultad respiratoria se llamará al **112** o al **061**.
- La persona afectada se considera caso sospechoso y deberá permanecer aislado en su domicilio hasta disponer de los resultados de las pruebas diagnósticas, según se refiere en la Estrategia de detección precoz, vigilancia y control. Si el caso **se confirma**, no deben acudir al centro y deben permanecer en **aislamiento** hasta transcurridos 3 días del fin del cuadro clínico y un mínimo de 10 días desde el inicio de los síntomas.
No será necesario la realización de una PCR para levantar el aislamiento ni para incorporarse a la actividad laboral.

D. PROCEDIMIENTO DE NOTIFICACIÓN

Los **servicios de vigilancia epidemiológica de Salud Pública** de las CCAA deben obtener la información sobre los casos cuando sean **confirmados** tanto en atención primaria como en hospitalaria del sistema público y privado así como de los servicios de prevención.

Hasta la obtención del resultado diagnóstico del caso no se indicará ninguna acción sobre los contactos estrechos y la actividad docente continuará de forma normal extremando las medidas de prevención e higiene.

Una vez obtenido un resultado positivo para SARS-CoV-2, los **servicios de salud pública contactarán con los centros educativos y las familias** siguiendo los canales de comunicación previamente establecidos para realizar la investigación epidemiológica, informar de la situación y de las principales medidas para el control como son el aislamiento de los casos y la cuarentena de los contactos y valorar conjuntamente las medidas adoptadas por el centro educativo.

E. MANEJO DE LOS CONTACTOS

Si el caso se confirma se realizará el **estudio de contactos** en el medio educativo y fuera de éste mediante la **identificación, clasificación y seguimiento de los contactos** siguiendo los protocolos que estén establecidos en cada comunidad autónoma. Esta función recaerá sobre la unidad o servicio que cada comunidad autónoma designe.

Definición de contacto estrecho

El estudio y seguimiento de los contactos estrechos tiene como objetivo realizar un diagnóstico temprano en aquellos que inicien síntomas y evitar la transmisión en periodo asintomático y paucisintomático. A la hora de definir quiénes son los contactos estrechos se tendrá en cuenta y se valorará si se han seguido de forma efectiva las medidas de prevención e higiene adoptadas en el centro educativo.

A efectos de la identificación se clasifican como **contactos estrechos**:

- Si el caso confirmado pertenece a un **grupo de convivencia estable (GCE)**: se considerarán contactos estrechos a **todas las personas pertenecientes al grupo**.
- Si el caso confirmado **pertenece a una clase que no esté organizada como GCE**: se considerará contacto estrecho a cualquier alumno que haya compartido espacio con el caso confirmado a una distancia <1,5 metros alrededor del caso confirmado durante más de 15 minutos sin haber utilizado la mascarilla. La evaluación del uso adecuado de la mascarilla será realizada por el profesor/tutor/a de la clase e informará al coordinador COVID-19 del centro.
- En un autobús escolar a cualquier persona situada en un radio de dos asientos alrededor de un caso durante más de 15 minutos salvo que se pueda asegurar que ha hecho un uso adecuado de la mascarilla.
- Cualquier profesional del centro educativo, profesor u otro trabajador, que haya compartido espacio con un caso confirmado a una distancia <1,5 metros del caso sin mascarilla durante más de 15 minutos.

El periodo a considerar será desde 2 días antes del inicio de síntomas del caso hasta el momento en el que el caso es aislado. En los casos asintomáticos confirmados por PCR, los contactos se buscarán desde 2 días antes de la fecha de diagnóstico.

La valoración de la exposición del personal que trabaja en el centro se realizará en función de la evaluación específica del riesgo de cada caso, según lo recogido en el Procedimiento de actuación para los servicios de prevención de riesgos laborales frente a la exposición al SARS-CoV-2⁶, de modo que la consideración de contacto estrecho se valorará en base a la

adecuación y seguimiento de las medidas de prevención adoptadas con el mantenimiento de la distancia física y uso de mascarillas y las actividades realizadas. Además, en el caso de los profesores se tendrá en cuenta en la evaluación que desarrollan una actividad esencial.

La **persona responsable COVID-19 en el centro**, en nuestro caso la directora, deberá proporcionar a Salud Pública o a la unidad responsable de hacer el seguimiento de contactos la lista de compañeros/as así como profesores/as u otro personal del caso confirmado que han estado en contacto en las 48 horas previas la aparición de los síntomas.

Manejo de los contactos estrechos:

- Se indicará **vigilancia de síntomas y cuarentena** durante los 10 días posteriores al último contacto con un caso confirmado según se refiere en la Estrategia de vigilancia, diagnóstico y control. Cuarentena podrá reincorporarse a sus actividades habituales sin necesidad de realizar una prueba diagnóstica.
Si durante el periodo de cuarentena desarrolla síntomas, se pondrá en contacto telefónico con su centro de salud para valoración clínica y solicitud de prueba diagnóstica. Si el contacto sigue asintomático al finalizar su periodo de cuarentena podrá reincorporarse a sus actividades habituales sin necesidad de realizar una prueba diagnóstica.
Las personas que ya han tenido una infección confirmada por SARS-COV-2 los 3 meses anteriores estarán exentos de hacer cuarentena.
En la situación epidemiológica actual, la realización de una prueba diagnóstica de infección aguda a los contactos estrechos del ámbito escolar, en general, no se indica salvo que desarrollen síntomas.
En situaciones de especial riesgo, Salud Pública puede indicar la realización de una prueba diagnóstica y se podrá realizar en el lugar que se determine. En el caso de personas vulnerables, la valoración de la indicación de prueba diagnóstica la realizará su médico de familia o pediatra. Si el resultado de la prueba es negativo, se continuará con la cuarentena hasta el día 10. En cualquier caso, la cuarentena finalizará a los 10 días de la fecha del último contacto.
- Se proporcionará a las familias, a través del coordinador COVID del centro educativo, la información adecuada para el cumplimiento de las medidas de cuarentena, higiene de manos e higiene respiratoria así como las señales para la identificación precoz del desarrollo de síntomas compatibles con COVID-19.
- Se indicará la cuarentena del aula si el caso pertenece a un GCE durante 10 días. Si el caso no pertenece a un GCE se indicará la cuarentena de los contactos estrechos y el seguimiento de la actividad educativa normal por parte del resto de la clase.
- Una vez estudiados los contactos y establecidas las medidas de cuarentena para aquellos considerados como estrechos, las actividades docentes continuarán de forma normal, extremando las medidas de precaución y realizando una vigilancia pasiva del centro.
- Durante el periodo de cuarentena y siempre que no se desarrollen síntomas, los alumnos/as y profesores/as afectados/as continuarán la actividad educativa a través de la teleeducación o comunicación a distancia, siempre y cuando sea posible y según lo establecido en la planificación del centro.

F. MANEJO DE BROTES

Se considerará brote cualquier agrupación de 3 o más casos con infección activa en los que se haya establecido un vínculo epidemiológico según lo recogido en la estrategia de detección precoz, vigilancia y control de COVID-19.

Los **escenarios de aparición** de los casos de COVID-19 en los centros escolares pueden ser muy variables:

- Pueden aparecer casos en un único GCE o clase sin que se produzca transmisión en dicho grupo o en la clase.
- Puede detectarse un brote en un grupo en el que a partir de un caso se generó transmisión en el GCE o en la clase.
- Puede detectarse un brote en varios GCE o clases sin que exista relación entre ellos y sean eventos independientes.
- Pueden producirse brotes con transmisión entre diferentes grupos de convivencia o clases en el propio centro educativo.

El control de la transmisión en estos escenarios y las actuaciones necesarias para su control dependerán de factores relativos a la organización propuesta por cada centro educativo. Algunos de estos elementos son la sectorización del centro escolar con una separación franca entre los distintas etapas educativas: infantil, primaria y ESO o la presencia de una o varias líneas escolares.

Actuaciones en brotes:

1. Brote en un aula: 3 o más casos en un único GCE o clase no organizada como GCE con vínculo epidemiológico entre ellos. Los escenarios de aparición de los casos COVID-19 en los centros educativos pueden ser muy variables:

- Aislamiento domiciliario de los casos.
- Identificación y cuarentena de los contactos del GCE o los contactos estrechos de la clase no organizada como GCE.
- Si los casos pertenecen a un GCE: suspensión de la actividad docente hasta transcurridos 10 días desde el inicio de la cuarentena de los contactos.
- Si los casos pertenecen a una clase que no está organizada como GCE: mantenimiento de la actividad docente para los alumnos no clasificados como contactos estrechos.

La actividad docente continúa de forma normal extremando las medidas de prevención e higiene en todas las etapas educativas (infantil, 1º, 2º o 3º ciclo de primaria, ESO o Bachillerato), con excepción del GCE afectado.

2. Brotes en varias aulas sin vínculo epidemiológico: 3 o más casos en GCE o clases no organizadas como GCE sin vínculo epidemiológico entre ellas. Se indicarán actuaciones de control específicas para cada uno de ellos mediante la implementación de las medidas de control habituales:

- Aislamiento domiciliario de los casos.

- Identificación y cuarentena de los contactos de cada GCE o los contactos estrechos de cada clase no organizada como GCE.
- Si los casos pertenecen a un GCE: suspensión de la actividad docente de cada GCE hasta transcurridos 10 días desde el inicio de la cuarentena.
- Si los casos pertenecen a una clase que no está organizada como GCE: mantenimiento de la actividad docente para los alumnos no clasificados como contactos estrechos en cada una de las clases no organizadas como GCE.

La actividad docente continúa de forma normal extremando las medidas de prevención e higiene en todas las etapas educativas (infantil, 1º, 2º o 3º ciclo de primaria, ESO o Bachillerato), con excepción de los grupos afectados.

3. Brotes en varias aulas con vínculo epidemiológico: detección de casos en varios GCE o clases no organizadas como GCE con un cierto grado de transmisión entre distintos grupos independientemente de la forma de introducción del virus en el centro escolar.

- Aislamiento domiciliario de los casos.
- Identificación y cuarentena de los contactos de cada GCE o contactos estrechos de cada clase no organizada como GCE.
- Se estudiará la relación existente entre los casos y si se demuestra la existencia de un vínculo epidemiológico y no se han podido mantener las medidas de prevención e higiene se valorará la adopción de medidas adicionales como la extensión de la cuarentena y suspensión de la actividad docente de otros grupos hasta transcurridos 10 días desde el inicio de la cuarentena o el tiempo que se indique en función de la evolución de los brotes. La actuación puede conllevar cierre de líneas completas, ciclos o etapa educativa.

La actividad docente continúa de forma normal extremando las medidas de prevención e higiene en las etapas educativas (infantil, 1º, 2º o 3º ciclo de primaria y ESO), con excepción de los grupos afectados.

4. Brotes en el contexto de una transmisión no controlada: si se considera que se da una transmisión no controlada en el centro educativo con un número mayor de lo esperado para el segmento etario en un territorio específico, los servicios de salud pública de las comunidades autónomas realizarán una evaluación de riesgo para considerar la necesidad de escalar las medidas, valorando en última instancia, el cierre temporal del centro educativo.

- Aislamiento domiciliario de los casos.
- En una situación de transmisión no controlada, tras una evaluación de la situación epidemiológica, hay que escalar las medidas de control pudiendo llegar a determinar el cierre temporal del centro educativo.
- Inicialmente el cierre del centro sería durante 10 días, aunque la duración de este periodo podría variar en función de la situación epidemiológica, de la aparición de nuevos casos que desarrollen síntomas y del nivel de transmisión que se detecte en el centro educativo.
- La reapertura del centro educativo se realizará cuando la situación esté controlada y no suponga un riesgo para la comunidad educativa.

G. INTERCAMBIO DE INFORMACIÓN Y COMUNICACIÓN DEL RIESGO

Los centros educativos deberán contar con una figura de **responsable en el manejo de COVID-19**, en nuestro centro la directora, entre cuyas funciones estará la comunicación y coordinación con los servicios sanitarios y los servicios de salud pública de su comunidad autónoma.

Existirá un canal de comunicación entre el centro educativo, el centro de salud de referencia y el servicio de prevención del personal docente, con el objetivo de facilitar la resolución de dudas en relación con las medidas de prevención, adaptación y protección necesarias, así como para coordinar las actuaciones sobre las personas trabajadoras docentes con problemas de salud.

Se recomienda establecer una interlocución fluida entre salud pública y el centro para comunicar los resultados de las investigaciones epidemiológicas y valorar conjuntamente las medidas adoptadas por el centro educativo. Se informará a la comunidad educativa sobre las actuaciones a implementar en situaciones en las que se identifique un brote así como de la posibilidad de escalar las medidas si se dan determinadas circunstancias.

Asimismo, se recomienda al centro educativo recoger de forma organizada y fácilmente accesible la información que permita facilitar la identificación y actuación sobre casos y contactos. El personal del centro docente, tal y como es preceptivo para los trabajadores del sistema sanitario, deberá observar en todo momento el tratamiento confidencial de la identidad y datos de los casos sean sospechosos o confirmados.

Se recomienda así mismo, que el centro educativo tenga establecido un canal de comunicación efectivo para llegar a todas las familias del centro de manera ágil (en nuestro caso, a través de comunicados, se hará uso del teléfono, correo electrónico o alexia familias).

En el caso de detectar que la información no es comprendida o que existe una percepción del riesgo inadecuada se realizarán nuevas comunicaciones para lograr que la comunidad educativa tenga la información necesaria para la implementación efectiva de las medidas y evitar informaciones erróneas o estigmatizantes.